

# **BUKU PEDOMAN BEASISWA**



**UNIVERSITAS PENDIDIKAN MUHAMMADIYAH**

**(UNIMUDA) SORONG**

**TAHUN 2022-2026**

## LEMBAR PENGESAHAN



### BUKU PEDOMAN BEASISWA

#### UNIVERSITAS PENDIDIKAN MUHAMMADIYAH (UNIMUDA) SORONG

Buku pedoman Beasiswa disusun untuk dasar acuan dalam prosedur pelayanan, pengajuan dan pengelolaan beasiswa yang diselenggarakan Universitas Pendidikan Muhammadiyah Sorong.

Nomor. Dok. 004/008/6/3.1/1/2022

Status Dokumen	MASTER
Nomor Revisi	02
Tanggal Terbit	07 Februari 2022

Dibuat Oleh		Diperiksa Oleh	
			
Nama	Muhamad Ali Kasri	Nama	Aldila Mawanti Athirah, S.P., M.Si.
Jabatan	Kepala Bidang Pengelola Beasiswa	Jabatan	Kepala LEMAWA
Tanggal	28 Januari 2022	Tanggal	03 Februari 2022

Disetujui Oleh :	
	
Nama	Aldilla Yulia Wiellys Sutikno, M.H.
Jabatan	Wakil Rektor III
Tanggal	07 Februari 2022

## **Kata Pengantar**

Alhamdulillahirobbil'alamin, Segala Puji bagi Allah SWT, Tuhan Semesta Alam yang telah memberikan rahmat dan hidayahnya kepada kita sekalian dalam menjalankan aktivitas keseharian kita. Laporan ini merupakan hasil dari monitoring dan evaluasi yang dilakukan oleh pimpinan Universitas dalam hal ini Universitas Pendidikan Muhammadiyah (UNIMUDA) Sorong terhadap kinerja pengelola Beasiswa KIP Kuliah yang merupakan Amanah Pemerintah untuk disalurkan kepada mahasiswa UNIMUDA Sorong yang masuk dalam kategori penerima KIP Kuliah.

Kami sadar, dalam penyusunan laporan ini, masih banyak kekurangan dan kelemahannya, untuk itu kami mengharapkan masukan yang konstruktif sehingga kedepan laporan-laporan yang serupa dapat menjadi lebih baik lagi.

Selanjutnya, kami ingin mengucapkan banyak terima kasih kepada semua pihak yang telah membantu penyelesaian laporan monitoring dan evaluasi ini, semoga Allah SWT senantiasa memberikan balasan yang berupa Jannah Nya Allah SWT.

Dan Akhirnya, semoga laporan Monitoring dan evaluasi Intranal KIP Kuliah dapat dijadikan bahan pertimbangan dalam keberlanjutan KIP Kuliah selanjutnya.

Sorong, 25 Januari 2023

Tim Penyusu

## Daftar Isi

<b>BUKU PEDOMAN BEASISWA .....</b>	<b>i</b>
<b>LEMBAR PENGESAHAN .....</b>	<b>ii</b>
<b>Kata Pengantar .....</b>	<b>iii</b>
<b>Daftar Isi.....</b>	<b>iv</b>
<b>1. Pendahuluan.....</b>	<b>1</b>
<b>2. Tujuan.....</b>	<b>1</b>
<b>3. Jenis-jenis beasiswa .....</b>	<b>1</b>
a. KIP Kuliah .....	1
b. Yatim Piatu.....	4
c. Kakak Adik Kandung.....	5
<b>4. Rincian Biaya .....</b>	<b>6</b>
1. KIP Kuliah .....	6
2. Kakak Adik Kandung.....	6
3. Yatim Piatu.....	6
<b>5. Alur Pelayanan Beasiswa .....</b>	<b>6</b>
<b>6. Monitoring dan Evaluasi .....</b>	<b>7</b>
<b>7. Penutup.....</b>	<b>7</b>

## 1. Pendahuluan

Beasiswa merupakan tunjangan yang diberikan kepada pelajar atau mahasiswa sebagai bantuan biaya belajar. Beasiswa adalah bentuk penghargaan yang diberikan kepada individu agar dapat melanjutkan pendidikan ke jenjang yang lebih tinggi. Penghargaan dapat berbentuk akses tertentu pada suatu instansi atau penghargaan berupa bantuan keuangan. Beasiswa merupakan bantuan untuk membantu orang terutama bagi yang masih sekolah atau kuliah agar mereka dapat menyelesaikan tugasnya dalam rangka mencari ilmu pengetahuan hingga selesai. Bantuan ini biasanya berbentuk dana untuk menunjang biaya atau ongkos yang harus dikeluarkan oleh anak sekolah atau mahasiswa selama menempuh masa pendidikan ditempat belajar yang diinginkan.

## 2. Tujuan

Tujuan dari pemberian beasiswa antara lain yaitu :

- Membantu mahasiswa agar tetap bisa melanjutkan pendidikan sesuai dengan bidang yang disukai, utamanya bagi mereka yang memiliki masalah dalam biaya pendidikan.
- Pemerataan ilmu pengetahuan atau pendidikan terhadap masing-masing orang yang membutuhkan.
- Mencerdaskan generasi yang lebih cerdas dan pintar, sebab dengan beasiswa seseorang memiliki kesempatan untuk memperoleh pendidikan ke jenjang yang lebih tinggi.

## 3. Jenis-jenis beasiswa

### a. KIP Kuliah

PIP adalah bantuan berupa uang tunai, perluasan akses, dan kesempatan belajar dari pemerintah yang diberikan kepada peserta didik dan mahasiswa yang berasal dari keluarga miskin/rentan miskin untuk membiayai pendidikan. Hal ini menjadi dasar komitmen pemerintah yang menempatkan akses pendidikan tinggi bagi seluruh masyarakat sebagai salah satu prioritas pembangunan. PIP Pendidikan Tinggi untuk mahasiswa diberikan dalam bentuk **Kartu Indonesia Pintar Kuliah** atau **KIP Kuliah**. Mendikbudristek meluncurkan **KIP Kuliah Merdeka** yang merupakan transformasi dari Bidikmisi yang telah berjalan sejak tahun 2010. KIP Kuliah Merdeka telah menjamin biaya pendidikan dan bantuan biaya hidup.

KIP Kuliah Merdeka bertujuan untuk meningkatkan potensi ekonomi dan mobilitas sosial bagi mahasiswa dari keluarga miskin/rentan miskin untuk berkuliah. KIP Kuliah Merdeka dilengkapi dengan kebijakan baru terkait biaya pendidikan dan biaya hidup untuk mendorong calon mahasiswa dari keluarga miskin/rentan miskin untuk kuliah pada Program Studi unggulan di Perguruan Tinggi terbaik di seluruh Indonesia.

Manfaat KIP Kuliah Merdeka 2023 yang utama adalah **jaminan biaya pendidikan** yang dibayarkan langsung ke Perguruan tinggi berdasarkan Akreditasi Program Studi (Prodi). Selain itu, **bantuan biaya hidup** juga akan diberikan bagi **mahasiswa penerima KIP Kuliah**

**Merdeka yang terpilih.** Bantuan biaya hidup tersebut sepenuhnya merupakan hak mahasiswa sehingga ditransfer langsung ke rekening mahasiswa penerima. Mahasiswa dapat memanfaatkan bantuan tersebut untuk memenuhi berbagai kebutuhan selama kuliah dan **tidak boleh dimanfaatkan perguruan tinggi** untuk biaya tambahan apapun.

Biaya pendidikan diusulkan oleh Perguruan Tinggi kepada Puslapdik berdasarkan rata-rata besaran biaya Pendidikan mahasiswa non-KIP Kuliah Merdeka di masing-masing Program Studi pada tahun akademik yang sama atau 1 tahun sebelumnya. Besaran untuk prodi dengan akreditasi A maksimal Rp12.000.000 khusus untuk prodi bidang kedokteran dan maksimal Rp8.000.000 untuk prodi non kedokteran. Untuk akreditasi B maksimal sebesar Rp4.000.000 dan akreditasi C maksimal sebesar Rp2.400.000. Dengan jaminan biaya pendidikan ini, perguruan tinggi tidak boleh lagi meminta tambahan biaya apa pun yang terkait operasional Pendidikan penerima Program KIP Kuliah Merdeka atau terkait langsung dengan proses pembelajarannya

1. Syarat penerima KIP Kuliah

Persyaratan ekonomi penerima KIP Kuliah Merdeka adalah mahasiswa yang berasal dari keluarga miskin/rentan miskin yang dibuktikan dengan :

- Mahasiswa **pemegang** atau **pemilik Kartu Indonesia Pintar (KIP) Pendidikan Menengah;**
- Masuk dalam **Data Terpadu Kesejahteraan Sosial (DTKS)** atau **menerima program bantuan sosial** yang ditetapkan oleh Kementerian Sosial seperti: Bansos **Program Keluarga Harapan (PKH); Bansos Penerima Bantuan Iuran Jaminan Kesehatan (PBI JK); Bansos Bantuan Pangan Non-Tunai (BPNT);**
- Masuk dalam kelompok masyarakat miskin/rentan miskin maksimal pada desil 3 (tiga) **Data Pensasaran Percepatan Penghapusan Kemiskinan Ekstrem (P3KE)** yang ditetapkan oleh Kementerian Koordinator Bidang Pembangunan Manusia dan Kebudayaan;
- Mahasiswa dari panti sosial/panti asuhan;
- Jika calon penerima tidak memenuhi salah satu dari 4 kriteria di atas, maka dapat tetap mendaftar untuk mendapatkan KIP Kuliah Merdeka selama memenuhi persyaratan miskin/rentan miskin sesuai dengan ketentuan, yang dibuktikan dengan: (1) Bukti pendapatan kotor gabungan orang tua/wali **paling banyak Rp4.000.000** setiap bulan atau pendapatan kotor gabungan orang tua/wali dibagi jumlah anggota keluarga paling banyak **Rp750.000;** dan (2) Bukti keluarga miskin dalam bentuk Surat Keterangan Tidak Mampu (SKTM) yang dikeluarkan dan dilegalisasi oleh pemerintah, minimum tingkat

desa/ kelurahan untuk menyatakan kondisi suatu keluarga yang termasuk golongan miskin atau tidak mampu.

## 2. Proses KIP Kuliah

Tata cara pendaftaran **KIP Kuliah Merdeka** untuk **seluruh jalur masuk (SNBP, SNBT, dan Mandiri)** dilakukan secara *online* melalui **laman KIP Kuliah Merdeka** yaitu <https://kip-kuliah.kemdikbud.go.id/>. Penerima KIP Kuliah Merdeka ditetapkan oleh Puslapdik atas usulan perguruan tinggi setelah mahasiswa melakukan registrasi dan diterima secara resmi sebagai mahasiswa aktif di perguruan tinggi. Pendaftaran akun di **laman KIP Kuliah Merdeka** dilakukan melalui dua cara:

1. Siswa mendaftar secara mandiri.
2. Perguruan Tinggi mendaftarkan mahasiswa yang sudah diterima dan melakukan registrasi.

Untuk pendaftaran akun di **laman KIP Kuliah Merdeka**, calon penerima harus memasukkan data yang valid di Data Pokok Pendidikan (**Dapodik**) Kemendikbudristek sebagai berikut:

1. Nomor Induk Kependudukan (**NIK**);
2. Nomor Induk Siswa Nasional (**NISN**); dan
3. Nomor Pokok Sekolah Nasional (**NPSN**).

Calon penerima juga harus memiliki **email yang aktif** untuk pengiriman **Nomor Pendaftaran** dan **Kode Akses** setelah sistem KIP Kuliah Merdeka berhasil melakukan validasi **NIK, NISN, dan NPSN**.

- Tahapan pendaftaran

1. Siswa melakukan **Pendaftaran Akun** secara mandiri melalui laman <https://kip-kuliah.kemdikbud.go.id/>
2. Pada saat pendaftaran, siswa memasukkan **NIK, NISN, NPSN**, dan alamat **email** yang aktif.
3. Sistem KIP Kuliah Merdeka selanjutnya akan melakukan 3 validasi NIK, NISN, dan NPSN serta kelayakan mendapatkan KIP Kuliah Merdeka. Jika proses validasi berhasil, Sistem KIP Kuliah Merdeka selanjutnya akan mengirimkan Nomor Pendaftaran dan Kode Akses ke alamat email yang didaftarkan. Pastikan siswa mendaftarkan email yang aktif agar dapat melihat kode akses yang dikirimkan.
4. Siswa masuk ke dalam laman KIP Kuliah Merdeka dengan memasukkan Nomor Pendaftaran dan Kode Akses untuk menyelesaikan proses pendaftaran KIP Kuliah Merdeka dan memilih proses seleksi yang akan diikuti (SNBP/SNBT/Mandiri);
5. Siswa menyelesaikan proses pendaftaran di laman KIP Kuliah Merdeka sesuai jalur seleksi yang dipilih melalui jalur SNBP/SNBT/Mandiri;

6. Bagi calon penerima KIP Kuliah Merdeka yang telah dinyatakan diterima di perguruan tinggi, dapat dilakukan verifikasi lebih lanjut oleh perguruan tinggi sebelum diusulkan ke Puslapdik sebagai mahasiswa penerima KIP Kuliah Merdeka.
7. Mahasiswa yang ditetapkan sebagai penerima KIP Kuliah melaksanakan proses perkuliahan sesuai kalender akademik berjalan pada tahun akademik tersebut.

### 3. Alur pendaftaran KIP Kuliah

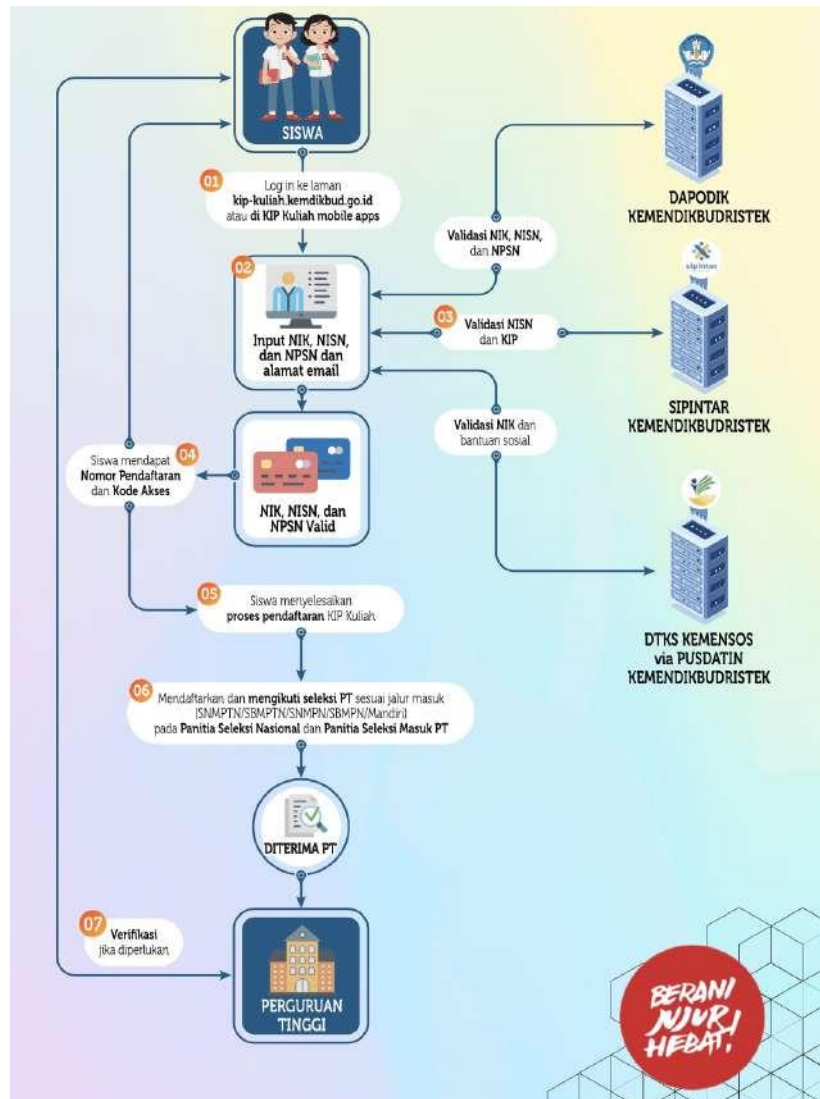

Gambar 1. Alur Pendaftaran KIP Kuliah

#### b. Yatim Piatu

Yatim piatu adalah anak yang tidak beribu atau berayah lagi karena ditinggal mati. Berdasarkan hal tersebut Universitas Pendidikan Muhammadiyah Sorong bermaksud untuk memberikan beasiswa kepada mahasiswa YATIM PIATU. Beasiswa yatim piatu diperuntukkan bagi mahasiswa aktif UNIMUDA Sorong yang tidak lagi memiliki Ibu dan Ayah.

##### 1. Syarat Beasiswa Yatim Piatu

Adapun syarat penerima beasiswa Yatim Piatu ini antara lain;

- Terdaftar sebagai mahasiswa aktif dibuktikan dengan surat aktif kuliah
- Surat rekomendasi dari Fakultas yang ditanda tangani oleh Dekan/Wakil Dekan bidang kemahasiswaan
- Foto copy Kartu Mahasiswa
- Foto copy Kartu Keluarga
- Akta Kematian Ibu dan Ayah
- Surat keterangan tidak mampu dari kelurahan

## 2. Proses Pendaftaran Beasiswa Yatim Piatu

Adapun prosedur pendaftaran beasiswa yatim piatu yaitu

1. Mahasiswa melengkapi berkas persyaratan
2. Berkas pendaftaran dikumpulkan ke Ruang Lembaga Kemahasiswaan Bidang Beasiswa
3. Pengumuman melalui web lembaga kemahasiswaan

## 3. Hak dan Kewajiban

- Hak yang diterima beasiswa yatim piatu mendapatkan bantuan biaya Pendidikan
- Kewajiban bagi mahasiswa penerima beasiswa yatim piatu yaitu IPK tidak boleh kurang dari 3.00, aktif dalam kegiatan kemahasiswaan.

## c. Kakak Adik Kandung

Beasiswa Kakak Adik Kandung merupakan beasiswa yang diperuntukkan kepada mahasiswa aktif pada semua Program Studi Unimuda Sorong. Beasiswa ini dikhususkan kepada mahasiswa yang memiliki Saudara Kandung yang sedang melaksanakan atau terdaftar sebagai mahasiswa aktif di UNIMUDA Sorong pada semester berjalan.

### a. syarat Beasiswa Kakak Adik Kandung

Syarat beasiswa kakak adik kandung yang harus dipenuhi oleh mahasiswa Kakak dan Adik yaitu;

- Terdaftar sebagai mahasiswa aktif dibuktikan dengan surat aktif kuliah
- Surat rekomendasi dari Fakultas yang ditanda tangani oleh Dekan/Wakil Dekan bidang kemahasiswaan
- Foto copy Kartu Mahasiswa
- Foto copy Kartu Keluarga
- Surat keterangan tidak mampu dari kelurahan

b. Proses Pendaftaran Beasiswa Kakak Adik Kandung

Adapun prosedur pendaftaran beasiswa yatim piatu yaitu

- Mahasiswa melengkapi berkas persyaratan
- Berkas pendaftaran dikumpulkan ke Ruang Lembaga Kemahasiswaan Bidang Beasiswa
- Pengumuman melalui web lembaga kemahasiswaan

c. Hak dan Kewajiban Beasiswa Kakak Adik Kandung

- Hak yang diterima beasiswa yatim piatu mendapatkan bantuan biaya Pendidikan.
- Kewajiban bagi mahasiswa penerima beasiswa yatim piatu yaitu IPK tidak boleh kurang dari 3.00, aktif dalam kegiatan kemahasiswaan.

**4. Rincian Biaya**

Adapun benefit yang didapatkan oleh penerima beasiswa Universitas Pendidikan Muhammadiyah Sorong adalah

1. KIP Kuliah

Biaya yang didapatkan oleh mahasiswa penerima KIP Kuliah yaitu Biaya Pendidikan dan Biaya Hidup atau living Cost. Adapun biaya Pendidikan ditentukan berdasarkan Akreditasi Program Studi. Program Studi yang mendapatkan akreditasi C/Baik mendapatkan biaya Pendidikan sebesar Rp. 2.400.000/mahasiswa/semester. Untuk program studi yang mendapatkan nilai akreditasi program studi B/Baik Sekali mendapatkan biaya Pendidikan sebesar Rp.4.000.000/mahasiswa/semester. Sedangkan program studi yang mendapatkan nilai akreditasi A/Unggul mendapatkan biaya Pendidikan Rp. 8.000.000/mahasiswa/semester. Bagi program studi Kedokteran untuk akreditasi A/Unggul bisa mendapatkan sampai 12.000.000/mahasiswa/semester. Sementara untuk living cost mahasiswa penerima beasiswa KIP Kuliah semua sama yaitu sebesar Rp. 7.500.000/mahasiswa/semester tanpa melihat nilai akreditasi. Biaya Pendidikan dan biaya hidup ini akan dikirimkan setiap semester selama 8 semester untuk program sarjana (S1).

2. Kakak Adik Kandung

Biaya yang diperoleh beasiswa Kakak Adik Kandung yaitu berupa pembebasan biaya SPP semester 1 – 8, dan Biaya Pembangunan DPP.

3. Yatim Piatu

Biaya yang diperoleh beasiswa Kakak Adik Kandung yaitu berupa pembebasan biaya SPP semester 1 – 8, dan Biaya Pembangunan DPP.

**5. Alur Pelayanan Beasiswa**

Alur pelayanan Beasiswa Unimuda Sorong bagi mahasiswa dapat dilihat pada gambar berikut ini;

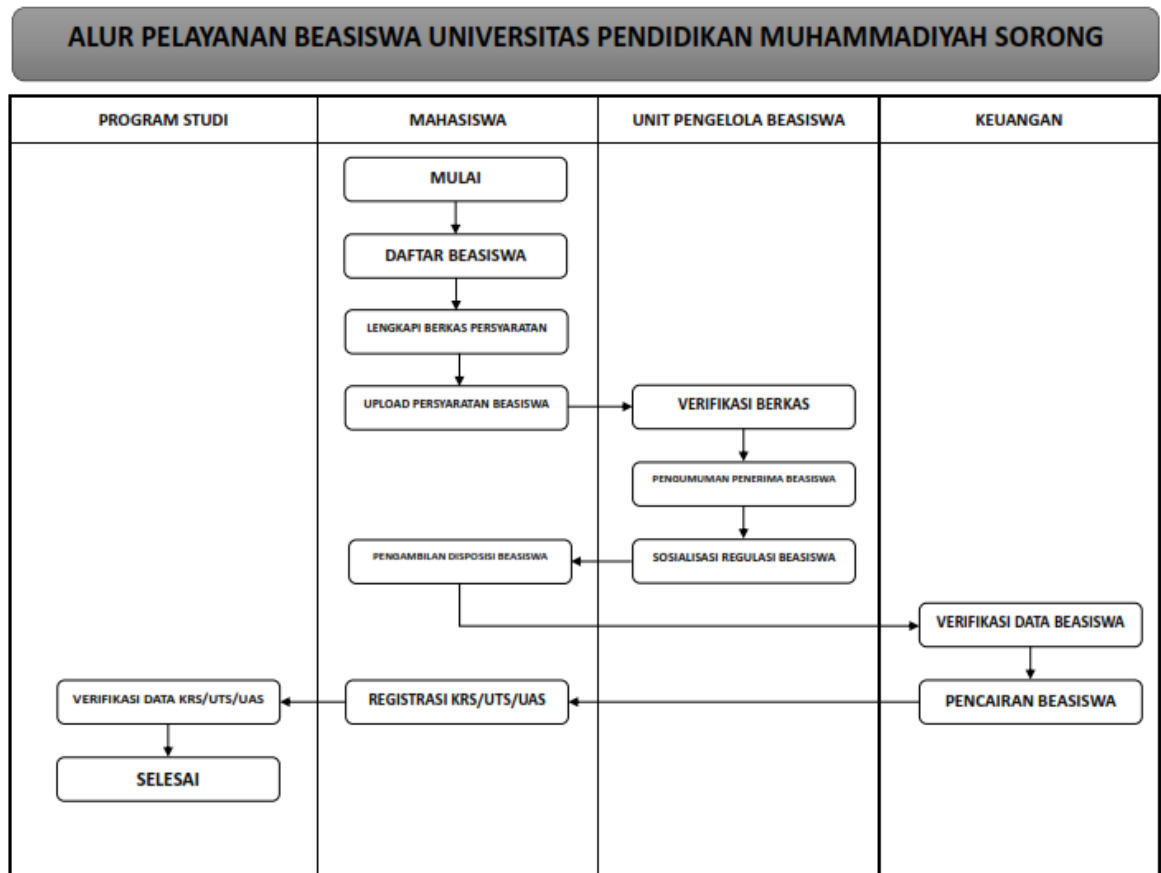

Gambar 1. Alur Pelayanan Beasiswa UNIMUDA Sorong

## 6. Monitoring dan Evaluasi

### a. Monitoring

Monitoring mahasiswa penerima beasiswa di UNIMUDA Sorong dilakukan setiap akhir semester berjalan

### b. Evaluasi

Evaluasi bertujuan untuk bahan pertimbangan bagi unit pengelola beasiswa dalam rapat pimpinan Unimuda Sorong Setiap akhir semester dalam rapat Evaluasi Kinerja.

## 7. Penutup

Demikian pedoman beasiswa Universitas Pendidikan Muhammadiyah Sorong disusun. Diharapkan buku pedoman ini menjadi acuan bagi seluruh fakultas dan program studi di Universitas Pendidikan Muhammadiyah Sorong dalam melakukan pelayanan kepada mahasiswa.